

# Bulletin 45/14

Office fédéral de la santé publique

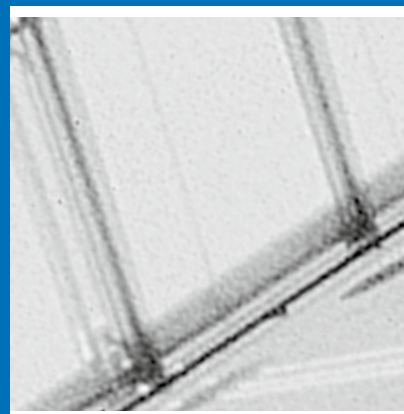

Schweizerische Eidgenossenschaft  
Confédération suisse  
Confederazione Svizzera  
Confederaziun svizra

Département fédéral de l'intérieur DFI  
Office fédéral de la santé publique OFSP

**Editeur**

Office fédéral de la santé publique  
CH-3003 Berne (Suisse)  
[www.bag.admin.ch](http://www.bag.admin.ch)

**Rédaction**

Office fédéral de la santé publique  
CH-3003 Berne  
Téléphone 031 323 87 79  
[drucksachen-bulletin@bag.admin.ch](mailto:drucksachen-bulletin@bag.admin.ch)

**Impression**

ea Druck AG  
Zürichstrasse 57  
CH-8840 Einsiedeln  
Téléphone 055 418 82 82

**Abonnements, changements d'adresse**

OFCL, Diffusion publications  
CH-3003 Berne  
E-mail : [verkauf.zivil@bbl.admin.ch](mailto:verkauf.zivil@bbl.admin.ch)  
Téléphone 031 325 50 50  
Fax 031 325 50 58

ISSN 1420-4274

---

|   |     |
|---|-----|
| Sommaire  |     |
| Maladies transmissibles                           |     |
| <b>Déclarations des maladies infectieuses</b>     | 724 |
| <b>Statistique Sentinella</b>                     | 726 |
| Campagne de communication                         |     |
| <b>Bien regardé, bien protégé</b>                 | 729 |
| <b>Pour ne rien manquer, faites-vous vacciner</b> | 731 |

# Maladies transmissibles

## Déclarations des maladies infectieuses

### Situation à la fin de la 43<sup>ème</sup> semaine (28.10.2014)<sup>a</sup>

<sup>a</sup> Déclarations des médecins et des laboratoires selon l'ordonnance sur la déclaration. Sont exclus les cas de personnes domiciliées en dehors de la Suisse et de la Principauté du Liechtenstein. Données provisoires selon la date de la déclaration. Les chiffres écrits en *italique* correspondent aux données annualisées : cas/an et 100 000 habitants (population résidente selon Annuaire statistique de la Suisse). Les incidences annualisées permettent de comparer les différentes périodes.

<sup>b</sup> Voir surveillance de l'influenza dans le système de déclaration Sentinella : [www.bag.admin.ch/sentinella](http://www.bag.admin.ch/sentinella).

<sup>c</sup> N'inclut pas les cas de rubéole materno-fœtale.

<sup>d</sup> Femmes enceintes et nouveau-nés.

<sup>e</sup> Cas de la MCJ classique, confirmés et probables.

On renonce à présenter les données en détail, compte tenu du processus diagnostique qui peut durer jusqu'à deux mois. Le nombre de cas confirmés et probables est de 9 en 2012 et de 9 en 2013.

|   | Semaine 43           |                      |                      | Dernières 4 semaines |                      |                      | Dernières 52 semaines |                      |                       | Depuis début année   |                      |                       |
|---|----------------------|----------------------|----------------------|----------------------|----------------------|----------------------|-----------------------|----------------------|-----------------------|----------------------|----------------------|-----------------------|
|   | 2014                 | 2013                 | 2012                 | 2014                 | 2013                 | 2012                 | 2014                  | 2013                 | 2012                  | 2014                 | 2013                 | 2012                  |
| <b>Transmission respiratoire</b>  |                      |                      |                      |                      |                      |                      |                       |                      |                       |                      |                      |                       |
| Haemophilus influenzae: maladie invasive                                  |                      | 1<br><i>0.60</i>     | 1<br><i>0.60</i>     | 2<br><i>0.30</i>     | 4<br><i>0.60</i>     | 7<br><i>1.10</i>     | 88<br><i>1.10</i>     | 90<br><i>1.10</i>    | 75<br><i>0.90</i>     | 77<br><i>1.10</i>    | 71<br><i>1.00</i>    | 61<br><i>0.90</i>     |
| Infection à virus influenza, types et sous-types saisonniers <sup>b</sup> | 3<br><i>1.90</i>     |                      |                      | 6<br><i>1.00</i>     |                      | 1<br><i>0.20</i>     | 1543<br><i>18.90</i>  | 2877<br><i>35.20</i> | 1016<br><i>12.60</i>  | 1526<br><i>22.60</i> | 2826<br><i>41.80</i> | 1000<br><i>15.00</i>  |
| Légionellose  | 11<br><i>7.00</i>    | 6<br><i>3.80</i>     | 5<br><i>3.20</i>     | 34<br><i>5.40</i>    | 28<br><i>4.40</i>    | 44<br><i>7.10</i>    | 288<br><i>3.50</i>    | 290<br><i>3.60</i>   | 269<br><i>3.30</i>    | 248<br><i>3.70</i>   | 247<br><i>3.60</i>   | 235<br><i>3.50</i>    |
| Méningocoques: maladie invasive   |                      |                      |                      | 1<br><i>0.20</i>     | 4<br><i>0.60</i>     | 1<br><i>0.20</i>     | 40<br><i>0.50</i>     | 42<br><i>0.50</i>    | 54<br><i>0.70</i>     | 28<br><i>0.40</i>    | 39<br><i>0.60</i>    | 41<br><i>0.60</i>     |
| Pneumocoques: maladie invasive  | 10<br><i>6.40</i>    | 11<br><i>7.00</i>    | 17<br><i>11.00</i>   | 34<br><i>5.40</i>    | 52<br><i>8.30</i>    | 49<br><i>7.90</i>    | 803<br><i>9.80</i>    | 949<br><i>11.60</i>  | 887<br><i>11.00</i>   | 663<br><i>9.80</i>   | 783<br><i>11.60</i>  | 705<br><i>10.60</i>   |
| Rougeole  |                      |                      | 1<br><i>0.60</i>     | 1<br><i>0.20</i>     | 3<br><i>0.50</i>     | 1<br><i>0.20</i>     | 26<br><i>0.30</i>     | 176<br><i>2.20</i>   | 69<br><i>0.80</i>     | 24<br><i>0.40</i>    | 174<br><i>2.60</i>   | 64<br><i>1.00</i>     |
| Rubéole <sup>c</sup>  |                      |                      |                      |                      |                      |                      | 3<br><i>0.04</i>      | 6<br><i>0.07</i>     | 3<br><i>0.04</i>      | 3<br><i>0.04</i>     | 6<br><i>0.09</i>     | 3<br><i>0.04</i>      |
| <b>Rubéole, materno-fœtale<sup>d</sup></b>                                |                      |                      |                      |                      |                      |                      |                       |                      |                       |                      |                      |                       |
| Tuberculose   | 6<br><i>3.80</i>     | 5<br><i>3.20</i>     | 10<br><i>6.40</i>    | 23<br><i>3.70</i>    | 52<br><i>8.30</i>    | 33<br><i>5.30</i>    | 468<br><i>5.70</i>    | 512<br><i>6.30</i>   | 474<br><i>5.90</i>    | 380<br><i>5.60</i>   | 442<br><i>6.50</i>   | 393<br><i>5.90</i>    |
| <b>Transmission féco-orale</b>  |                      |                      |                      |                      |                      |                      |                       |                      |                       |                      |                      |                       |
| Campylobactériose   | 178<br><i>113.20</i> | 189<br><i>120.20</i> | 170<br><i>109.50</i> | 565<br><i>89.80</i>  | 678<br><i>107.80</i> | 657<br><i>105.80</i> | 7813<br><i>95.60</i>  | 7591<br><i>92.80</i> | 8541<br><i>105.80</i> | 6489<br><i>96.00</i> | 6186<br><i>91.50</i> | 7106<br><i>106.40</i> |
| Hépatite A  | 1<br><i>0.60</i>     |                      | 1<br><i>0.60</i>     | 4<br><i>0.60</i>     | 3<br><i>0.50</i>     | 5<br><i>0.80</i>     | 61<br><i>0.80</i>     | 55<br><i>0.70</i>    | 74<br><i>0.90</i>     | 48<br><i>0.70</i>    | 44<br><i>0.60</i>    | 52<br><i>0.80</i>     |
| Infection à E. coli entérohémorragique                                    | 4<br><i>2.50</i>     | 2<br><i>1.30</i>     | 2<br><i>1.30</i>     | 14<br><i>2.20</i>    | 4<br><i>0.60</i>     | 10<br><i>1.60</i>    | 107<br><i>1.30</i>    | 83<br><i>1.00</i>    | 54<br><i>0.70</i>     | 96<br><i>1.40</i>    | 71<br><i>1.00</i>    | 46<br><i>0.70</i>     |
| Listériose  | 1<br><i>0.60</i>     | 1<br><i>0.60</i>     | 1<br><i>0.60</i>     | 7<br><i>1.10</i>     | 5<br><i>0.80</i>     | 2<br><i>0.30</i>     | 103<br><i>1.30</i>    | 52<br><i>0.60</i>    | 40<br><i>0.50</i>     | 87<br><i>1.30</i>    | 47<br><i>0.70</i>    | 33<br><i>0.50</i>     |
| Salmonellose, S. typhi/paratyphi  |                      |                      |                      |                      | 2<br><i>0.30</i>     | 2<br><i>0.30</i>     | 25<br><i>0.30</i>     | 23<br><i>0.30</i>    | 25<br><i>0.30</i>     | 20<br><i>0.30</i>    | 18<br><i>0.30</i>    | 21<br><i>0.30</i>     |
| Salmonellose, autres  | 26<br><i>16.50</i>   | 42<br><i>26.70</i>   | 37<br><i>23.80</i>   | 113<br><i>18.00</i>  | 126<br><i>20.00</i>  | 116<br><i>18.70</i>  | 1263<br><i>15.40</i>  | 1249<br><i>15.30</i> | 1250<br><i>15.50</i>  | 1035<br><i>15.30</i> | 1048<br><i>15.50</i> | 1042<br><i>15.60</i>  |
| Shigellose  | 3<br><i>1.90</i>     | 4<br><i>2.50</i>     | 7<br><i>4.50</i>     | 12<br><i>1.90</i>    | 8<br><i>1.30</i>     | 15<br><i>2.40</i>    | 143<br><i>1.80</i>    | 165<br><i>2.00</i>   | 135<br><i>1.70</i>    | 114<br><i>1.70</i>   | 120<br><i>1.80</i>   | 114<br><i>1.70</i>    |

## ▶▶▶▶▶ Maladies transmissibles

|  | Semaine 43           |                      |                      | Dernières 4 semaines |                      |                      | Dernières 52 semaines |                       |                      | Depuis début année    |                       |                       |
|--|----------------------|----------------------|----------------------|----------------------|----------------------|----------------------|-----------------------|-----------------------|----------------------|-----------------------|-----------------------|-----------------------|
|  | 2014                 | 2013                 | 2012                 | 2014                 | 2013                 | 2012                 | 2014                  | 2013                  | 2012                 | 2014                  | 2013                  | 2012                  |
| <b>Transmission par du sang ou sexuelle</b>                    |                      |                      |                      |                      |                      |                      |                       |                       |                      |                       |                       |                       |
| Chlamydie  | 232<br><i>147.50</i> | 186<br><i>118.30</i> | 196<br><i>126.20</i> | 787<br><i>125.10</i> | 704<br><i>111.90</i> | 675<br><i>108.70</i> | 9691<br><i>118.50</i> | 8439<br><i>103.20</i> | 8010<br><i>99.20</i> | 8060<br><i>119.20</i> | 7033<br><i>104.00</i> | 6732<br><i>100.80</i> |
| Gonorrhée  | 34<br><i>21.60</i>   | 29<br><i>18.40</i>   | 38<br><i>24.50</i>   | 112<br><i>17.80</i>  | 128<br><i>20.40</i>  | 138<br><i>22.20</i>  | 1549<br><i>18.90</i>  | 1719<br><i>21.00</i>  | 1474<br><i>18.20</i> | 1294<br><i>19.10</i>  | 1430<br><i>21.20</i>  | 1247<br><i>18.70</i>  |
| Hépatite B, aiguë  | 1<br><i>0.60</i>     | 2<br><i>1.30</i>     | 1<br><i>0.60</i>     | 2<br><i>0.30</i>     | 3<br><i>0.50</i>     | 6<br><i>1.00</i>     | 49<br><i>0.60</i>     | 67<br><i>0.80</i>     | 70<br><i>0.90</i>    | 37<br><i>0.60</i>     | 53<br><i>0.80</i>     | 58<br><i>0.90</i>     |
| Hépatite B, total déclarations                                 | 32                   | 34                   | 29                   | 110                  | 87                   | 103                  | 1404                  | 1471                  | 1348                 | 1134                  | 1169                  | 1120                  |
| Hépatite C, aiguë  |                      |                      | 2<br><i>1.30</i>     | 1<br><i>0.20</i>     | 2<br><i>0.30</i>     | 5<br><i>0.80</i>     | 59<br><i>0.70</i>     | 50<br><i>0.60</i>     | 58<br><i>0.70</i>    | 44<br><i>0.60</i>     | 35<br><i>0.50</i>     | 45<br><i>0.70</i>     |
| Hépatite C, total déclarations                                 | 18                   | 46                   | 26                   | 117                  | 111                  | 128                  | 1627                  | 1756                  | 1659                 | 1311                  | 1422                  | 1410                  |
| Infection à VIH  | 4<br><i>2.50</i>     |                      |                      | 32<br><i>5.10</i>    | 50<br><i>8.00</i>    |                      | 534<br><i>6.50</i>    | 644<br><i>7.90</i>    | 550<br><i>6.80</i>   | 449<br><i>6.60</i>    | 510<br><i>7.50</i>    | 450<br><i>6.70</i>    |
| Sida   | 2<br><i>1.30</i>     |                      | 5<br><i>3.20</i>     | 6<br><i>1.00</i>     | 17<br><i>2.70</i>    | 5<br><i>0.80</i>     | 123<br><i>1.50</i>    | 90<br><i>1.10</i>     | 110<br><i>1.40</i>   | 73<br><i>1.10</i>     | 75<br><i>1.10</i>     | 83<br><i>1.20</i>     |
| Syphilis   | 23<br><i>14.60</i>   | 22<br><i>14.00</i>   | 23<br><i>14.80</i>   | 89<br><i>14.20</i>   | 111<br><i>17.60</i>  | 78<br><i>12.60</i>   | 1070<br><i>13.10</i>  | 1124<br><i>13.80</i>  | 1037<br><i>12.80</i> | 884<br><i>13.10</i>   | 931<br><i>13.80</i>   | 853<br><i>12.80</i>   |
| <b>Zoonoses et autres maladies transmises par des vecteurs</b> |                      |                      |                      |                      |                      |                      |                       |                       |                      |                       |                       |                       |
| Brucellose   |                      |                      |                      |                      | 1<br><i>0.20</i>     |                      | 2<br><i>0.02</i>      | 5<br><i>0.06</i>      | 2<br><i>0.02</i>     | 2<br><i>0.03</i>      | 4<br><i>0.06</i>      | 2<br><i>0.03</i>      |
| Chikungunya  | 1<br><i>0.60</i>     |                      |                      | 5<br><i>0.80</i>     | 1<br><i>0.20</i>     |                      | 65<br><i>0.80</i>     | 6<br><i>0.07</i>      | 1<br><i>0.01</i>     | 65<br><i>1.00</i>     | 5<br><i>0.07</i>      |                       |
| Dengue   | 1<br><i>0.60</i>     | 5<br><i>3.20</i>     | 2<br><i>1.30</i>     | 4<br><i>0.60</i>     | 15<br><i>2.40</i>    | 7<br><i>1.10</i>     | 143<br><i>1.80</i>    | 168<br><i>2.00</i>    | 71<br><i>0.90</i>    | 108<br><i>1.60</i>    | 139<br><i>2.10</i>    | 67<br><i>1.00</i>     |
| Encéphalite à tiques   | 3<br><i>1.90</i>     | 5<br><i>3.20</i>     | 5<br><i>3.20</i>     | 16<br><i>2.50</i>    | 18<br><i>2.90</i>    | 10<br><i>1.60</i>    | 125<br><i>1.50</i>    | 195<br><i>2.40</i>    | 96<br><i>1.20</i>    | 108<br><i>1.60</i>    | 186<br><i>2.80</i>    | 85<br><i>1.30</i>     |
| Fièvre du Nil occidental                                       |                      |                      |                      |                      |                      | 1<br><i>0.20</i>     |                       | 1<br><i>0.01</i>      | 1<br><i>0.01</i>     |                       | 1<br><i>0.01</i>      | 1<br><i>0.01</i>      |
| Fièvre jaune   |                      |                      |                      |                      |                      |                      |                       |                       |                      |                       |                       |                       |
| Fièvre Q   | 1<br><i>0.60</i>     | 1<br><i>0.60</i>     |                      | 4<br><i>0.60</i>     | 4<br><i>0.60</i>     |                      | 33<br><i>0.40</i>     | 29<br><i>0.40</i>     |                      | 30<br><i>0.40</i>     | 23<br><i>0.30</i>     |                       |
| Infection à Hantavirus   |                      |                      |                      |                      |                      |                      | 1<br><i>0.01</i>      |                       | 7<br><i>0.09</i>     | 1<br><i>0.01</i>      |                       | 7<br><i>0.10</i>      |
| Paludisme  | 5<br><i>3.20</i>     | 2<br><i>1.30</i>     | 2<br><i>1.30</i>     | 31<br><i>4.90</i>    | 10<br><i>1.60</i>    | 19<br><i>3.10</i>    | 287<br><i>3.50</i>    | 163<br><i>2.00</i>    | 145<br><i>1.80</i>   | 262<br><i>3.90</i>    | 135<br><i>2.00</i>    | 119<br><i>1.80</i>    |
| Trichinellose  |                      |                      |                      |                      |                      |                      |                       | 2<br><i>0.02</i>      |                      |                       | 1<br><i>0.01</i>      |                       |
| Tularémie  |                      |                      |                      | 4<br><i>0.60</i>     |                      | 3<br><i>0.50</i>     | 25<br><i>0.30</i>     | 34<br><i>0.40</i>     | 39<br><i>0.50</i>    | 23<br><i>0.30</i>     | 26<br><i>0.40</i>     | 33<br><i>0.50</i>     |
| <b>Autres déclarations</b>                                     |                      |                      |                      |                      |                      |                      |                       |                       |                      |                       |                       |                       |
| Botulisme  |                      |                      |                      |                      |                      |                      | 1<br><i>0.01</i>      | 1<br><i>0.01</i>      |                      | 1<br><i>0.01</i>      | 1<br><i>0.01</i>      |                       |
| Maladie de Creutzfeldt-Jakob <sup>e</sup>                      |                      |                      |                      |                      |                      |                      |                       |                       |                      | 9                     |                       |                       |
| Tétanos  |                      |                      |                      |                      |                      |                      |                       |                       |                      |                       |                       |                       |

## Maladies transmissibles

# Statistique Sentinella

### Déclarations (N) sur 4 semaines jusqu'au 24.10.2014 et incidence par 1000 consultations (N/10<sup>3</sup>)

Enquête facultative auprès de médecins praticiens (généralistes, internistes et pédiatres)

| Semaine               | 40  |                   | 41  |                   | 42  |                   | 43  |                   | Moyenne de 4 semaines |                   |
|-----------------------|-----|-------------------|-----|-------------------|-----|-------------------|-----|-------------------|-----------------------|-------------------|
|                       | N   | N/10 <sup>3</sup> | N   | N/10 <sup>3</sup> | N   | N/10 <sup>3</sup> | N   | N/10 <sup>3</sup> | N                     | N/10 <sup>3</sup> |
| Thème                 |     |                   |     |                   |     |                   |     |                   |                       |                   |
| Suspicion d'influenza | 7   | 0.6               | 13  | 1.3               | 11  | 1.0               | 18  | 1.5               | 12.3                  | 1.1               |
| Oreillons             | 0   | 0                 | 0   | 0                 | 1   | 0.1               | 0   | 0                 | 0.3                   | 0                 |
| Otite moyenne         | 37  | 3.1               | 24  | 2.4               | 20  | 1.9               | 31  | 2.6               | 28                    | 2.5               |
| Pneumonie             | 16  | 1.3               | 17  | 1.7               | 14  | 1.3               | 11  | 0.9               | 14.5                  | 1.3               |
| Coqueluche            | 3   | 0.3               | 6   | 0.6               | 4   | 0.4               | 2   | 0.2               | 3.8                   | 0.4               |
| Gastro-entérite aiguë | 41  | 3.4               | 49  | 4.9               | 46  | 4.4               | 50  | 4.1               | 46.5                  | 4.2               |
| Médecins déclarants   | 136 |                   | 115 |                   | 118 |                   | 125 |                   | 123.5                 |                   |

Données provisoires

## Déclarations de suspicion d'influenza dans le système Sentinella

# Grippe saisonnière

### Nombre de consultations hebdomadaires dues à une affection grippale, extrapolé pour 100 000 habitants

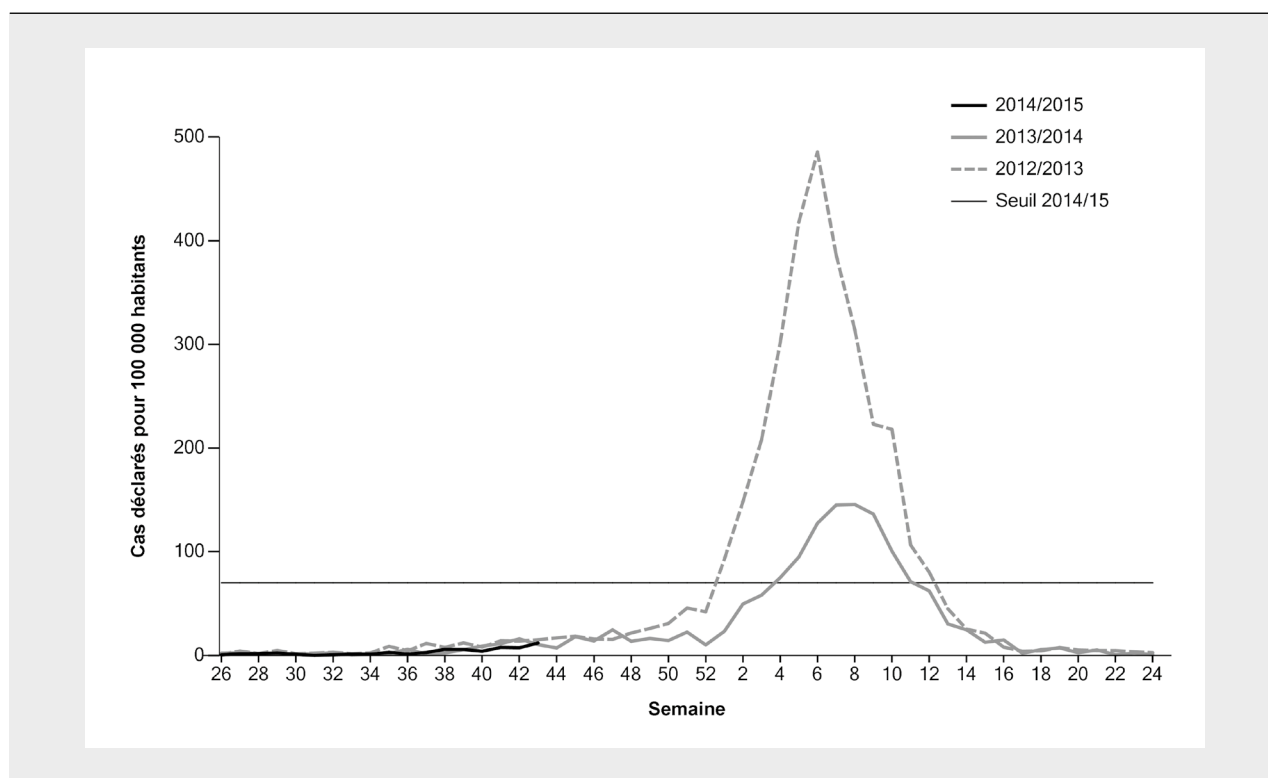

### Déclarations de suspicion d'influenza (état au 28.10.2014)

#### Activité et virologie en Suisse durant la semaine 43/2014

Durant la semaine 43, 125 médecins du système de surveillance Sentinella ont rapporté 1,5 cas de suspicion d'influenza pour 1000 consultations. Extrapolé à

l'ensemble de la population, ce taux correspond à une incidence de 12 consultations dues à une affection grippale pour 100 000 habitants. L'incidence est similaire à celle de la semaine précédente (7 cas pour 100 000 habitants). Elle se situe au-dessous du seuil épidémique national.<sup>1</sup>

L'incidence était basse dans l'ensemble des classes d'âge (Tableau 1).

#### Activité et virologie en Europe et dans le monde durant la semaine 42/2014

Selon le bureau régional de l'OMS pour l'Europe et selon le Centre eu-

<sup>1</sup> Le seuil épidémique national a été calculé à l'aide des déclarations des 10 dernières saisons (sans pandémie 2009/10) en Suisse et se situe à 70 cas de suspicion d'influenza pour 100 000 habitants pour la saison 2014/15.

ropéen pour la prévention et le contrôle des maladies (ECDC) [1, 2], l'ensemble des 36 pays qui ont fourni des données a enregistré une intensité de l'activité grippale basse. Par rapport à la semaine précédente, 16 de ces pays ont enregistré une tendance à la hausse et huit une tendance à la baisse. Quant à la répartition géographique, 28 des 36 pays qui ont fourni des données n'ont observé aucune activité grippale et huit pays ont observé une activité sporadique (dont l'Allemagne et la France).

En Europe, des virus Influenza ont été mis en évidence dans quatre des 429 échantillons sentinelles testés. Deux des virus détectés étaient des Influenza B et deux des Influenza A, appartenant au sous-type A(H1N1)pdm09 et au sous-type A(H3N2) (Tableau 2).

Durant la semaine 42 aux Etats-Unis [3], la plupart des Etats ont enregistré une activité grippale sporadique et d'une intensité basse. 33% des virus grippaux détectés étaient des Influenza B et 67% des Influenza A, qui appartenaient majoritairement au sous-type A(H3N2). Dans les régions tempérées de l'hémisphère sud, différents virus Influenza ont circulé simultanément pendant la saison grippale 2014. En Afrique du Sud et en Amérique du Sud, les virus Influenza A(H3N2) prédominaient, tandis que les virus Influenza A(H1N1)pdm09 et Influenza A(H3N2) prédominaient conjointement en Australie et en Nouvelle-Zélande [4]. La majorité des virus Influenza A(H1N1)pdm09 sont couverts par le vaccin trivalent contre la grippe saisonnière 2014/15 recommandé pour l'hémisphère nord. Par contre, la majorité des virus Influenza A(H3N2) et Influenza B ont évolué antigéniquement, montrant une couverture réduite par le vaccin trivalent contre la grippe 2014/15 [5,6]. ■

**Contact**

Office fédéral de la santé publique  
Unité de direction Santé publique  
Division Maladies transmissibles  
Téléphone 058 463 87 06

**Références**

1. World Health Organisation Regional office for Europe, European Center for Disease Prevention and Control (ECDC). *Flu News Europe*, [www.flunewsseurope.org/](http://www.flunewsseurope.org/)

Tableau 1

**Incidence des consultations dues à une affection grippale en fonction de l'âge et de la région** pour 100 000 habitants durant la semaine 43/2014

| Incidence                              | Consultations dues à une affection grippale pour 100 000 habitants | Activité grippale Classification, (tendance) |
|--|--|--|
| <b>Incidence par âge</b>               |  |  |
| 0-4 ans                                | 0  | (-)  |
| 5-14 ans                               | 0  | (-)  |
| 15-29 ans                              | 8  | (-)  |
| 30-64 ans                              | 21   | (-)  |
| ≥ 65 ans                               | 9  | (-)  |
| <b>Incidence par région Sentinella</b> |  |  |
| Région 1 (GE, NE, VD, VS)              | 0  | pas d'activité, (-)                          |
| Région 2 (BE, FR, JU)                  | 13   | pas d'activité, (-)                          |
| Région 3 (AG, BL, BS, SO)              | 9  | pas d'activité, (-)                          |
| Région 4 (LU, NW, OW, SZ, UR, ZG)      | 5  | pas d'activité, (-)                          |
| Région 5 (AI, AR, GL, SG, SH, TG, ZH)  | 10   | pas d'activité, (-)                          |
| Région 6 (GR, TI)                      | 43   | pas d'activité, (-)                          |
| Suisse                                 | 12   | pas d'activité, (-)                          |

Tableau 2

**Virus Influenza circulant en Suisse et en Europe**

Fréquence des types et sous-types d'Influenza isolés durant la semaine actuelle et les semaines cumulées depuis la semaine 40/2014

|   | Semaine actuelle | Semaines cumulées |
|---|------------------|-------------------|
| <b>Suisse durant la semaine 43/2014</b>                     |                  |                   |
| Part d'échantillons positifs (Nombre d'échantillons testés) | 0 % (7)          | 0 % (23)          |
| B   | - %              | - %               |
| A(H3N2)   | - %              | - %               |
| A(H1N1)pdm09  | - %              | - %               |
| A non sous-typé   | - %              | - %               |
| <b>Europe durant la semaine 42/2014</b>                     |                  |                   |
| Part d'échantillons positifs (Nombre d'échantillons testés) | 1 % (429)        | 1 % (1 177)       |
| B   | 50 %             | 31 %              |
| A(H3N2)   | 25 %             | 44 %              |
| A(H1N1)pdm09  | 25 %             | 6 %               |
| A non sous-typé   | 0 %              | 19 %              |

2. European Center for Disease Prevention and Control (ECDC). Seasonal Influenza – Latest surveillance data, [www.ecdc.europa.eu/en/healthtopics/seasonal\\_influenza/epidemiological\\_data/Pages/Latest\\_surveillance\\_data.aspx](http://www.ecdc.europa.eu/en/healthtopics/seasonal_influenza/epidemiological_data/Pages/Latest_surveillance_data.aspx)

3. Centers for Disease Control and Prevention (CDC). FluView, [www.cdc.gov/flu/weekly/](http://www.cdc.gov/flu/weekly/)

4. World Health Organisation (WHO). Influenza update number 221, 2014; 1-8.

5. World Health Organisation (WHO). Recommended viruses for influenza vaccines for use in the 2014-15 northern hemisphere influenza season, [www.who.int/influenza/vaccines/virus/recommendations/2014\\_15\\_north/en/](http://www.who.int/influenza/vaccines/virus/recommendations/2014_15_north/en/)

6. World Health Organisation (WHO). Recommended composition of influenza virus vaccines for use in the 2015 southern hemisphere influenza

season, [www.who.int/influenza/vaccines/virus/recommendations/201409\\_recommendation.pdf](http://www.who.int/influenza/vaccines/virus/recommendations/201409_recommendation.pdf)

## LA SURVEILLANCE SENTINELLA DE LA GRIPPE EN SUISSE

*L'évaluation épidémiologique de l'activité grippale saisonnière est basée (1) sur les déclarations hebdomadaires de suspicion d'influenza transmises par les médecins Sentinella, (2) sur les frottis nasopharyngés envoyés pour analyse au Centre National de l'Influenza (CNRI) à Genève et (3) sur tous les sous-types d'Influenza confirmés par les laboratoires soumis à la déclaration obligatoire.*

*Les typages effectués par le CNRI en collaboration avec le système de déclaration Sentinella permettent une description en continu des virus grippaux circulant en Suisse.*

## CLASSIFICATION DE L'ACTIVITÉ GRIPPALE

*La classification de l'activité grippale se base (1) sur la proportion des médecins Sentinella qui ont déclaré des cas d'affections grippales et (2) sur la mise en évidence des virus Influenza au CNRI:*

- Pas d'activité: moins de 30% des médecins Sentinella déclarants ont diagnostiqué des cas d'affections grippales. Aucun virus Influenza n'a été mis en évidence au cours de la semaine de déclaration actuelle et précédente.*
- Sporadique: moins de 30% des médecins Sentinella déclarants ont diagnostiqué des cas d'affections grippales. Des virus Influenza ont été mis en évidence au cours de la semaine de déclaration actuelle ou précédente.*
- Répandue: 30 à 49% des médecins Sentinella déclarants ont diagnostiqué des cas d'affections grippales. Des virus Influenza ont été mis en évidence au cours de la semaine de déclaration actuelle ou précédente.*
- Largement répandue: 50% et plus des médecins Sentinella déclarants ont diagnostiqué des cas d'affections grippales. Des virus Influenza ont été mis en évidence au cours de la semaine de déclaration actuelle ou précédente.*

*Ce n'est que grâce à la précieuse collaboration des médecins Sentinella que la surveillance de la grippe en Suisse est possible. Cette dernière est d'une grande utilité pour tous les autres médecins, de même que pour la population en Suisse. Nous tenons donc ici à exprimer nos plus vifs remerciements à tous les médecins Sentinella!*



Campagne de communication  
**Bien regardé, bien protégé.**

Protection des consommateurs

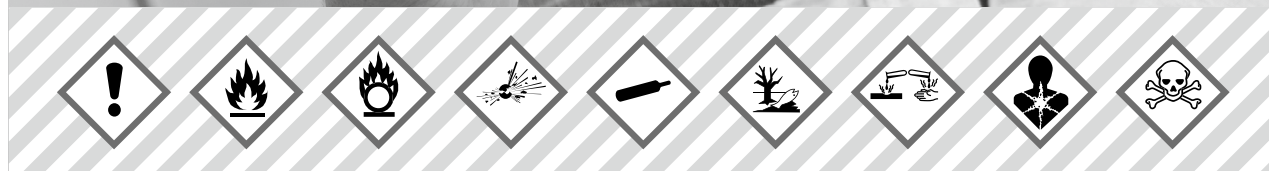

INFOCHIM.ch

Une campagne pour l'utilisation  
 en toute sécurité des produits  
 chimiques au quotidien.



Schweizerische Eidgenossenschaft  
 Confédération suisse  
 Confederazione Svizzera  
 Confederaziun svizra

Office fédéral de la santé publique OFSP

Commission fédérale de coordination  
 pour la sécurité au travail CFST

Secrétariat d'Etat à l'économie SECO

Office fédéral de l'environnement OFEV

Office fédéral de l'agriculture OFAG

ASA | SVV

Schweizerischer Versicherungsverband  
 Association Suisse d'Assurances  
 Associazione Svizzera d'Assicurazioni



Campagne de communication  
**Pour ne rien manquer, faites-vous vacciner**

Maladies transmissibles

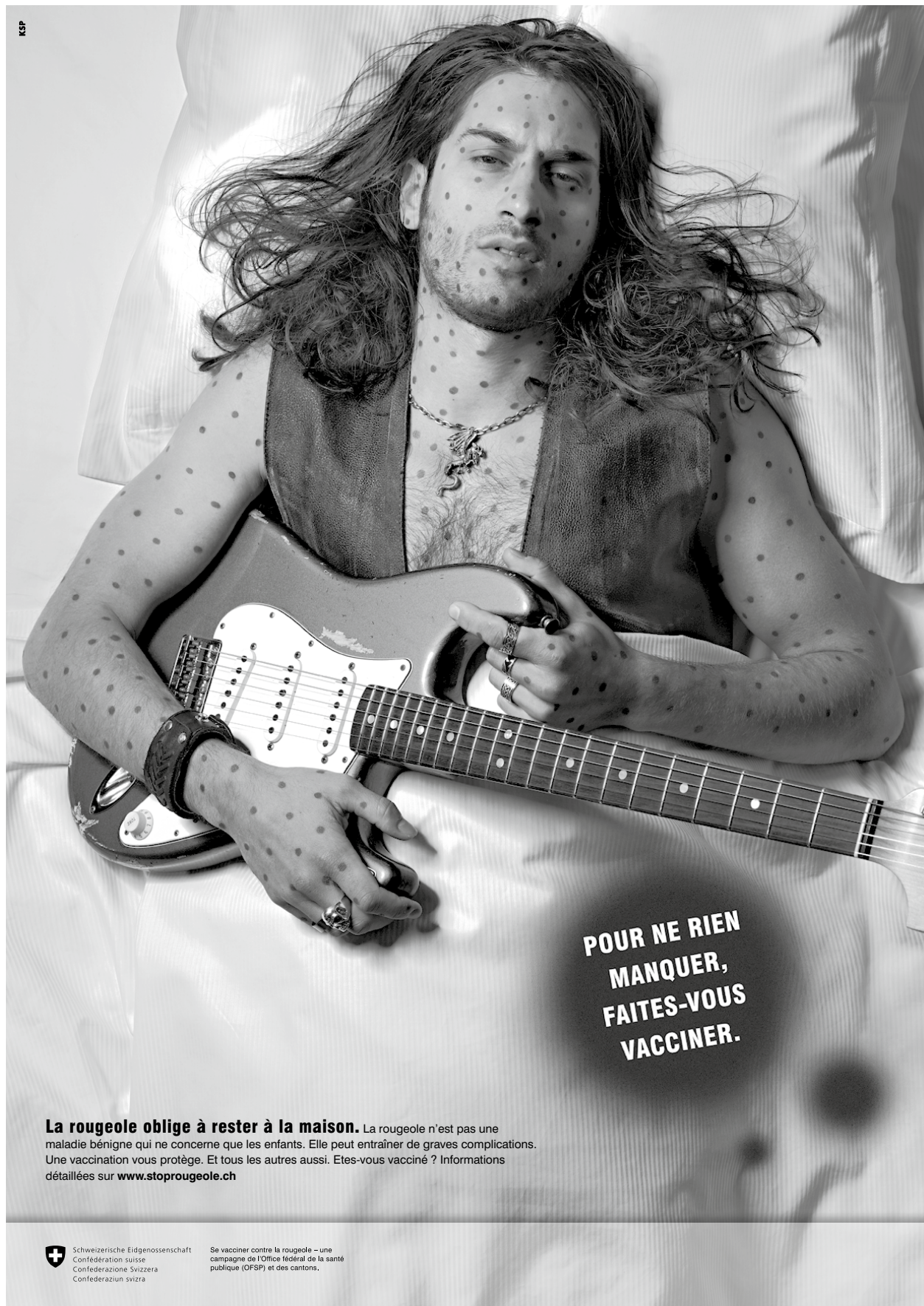

KSP

**POUR NE RIEN  
MANQUER,  
FAITES-VOUS  
VACCINER.**

**La rougeole oblige à rester à la maison.** La rougeole n'est pas une maladie bénigne qui ne concerne que les enfants. Elle peut entraîner de graves complications. Une vaccination vous protège. Et tous les autres aussi. Etes-vous vacciné ? Informations détaillées sur [www.stoprrougeole.ch](http://www.stoprrougeole.ch)



Schweizerische Eidgenossenschaft  
Confédération suisse  
Confederazione Svizzera  
Confederaziun svizra

Se vacciner contre la rougeole – une campagne de l'Office fédéral de la santé publique (OFSP) et des cantons.

**P.P. A**

CH-3003 Berne  
Post CH AG

Indiquer les changements

d'adresse :

Bulletin de l'OFSP  
OFCL, Diffusion publications  
CH-3003 Berne

# Bulletin 45/14